

# 30 años de Información 1977 - 2006





INSTITUTO NACIONAL DE CARNES  
NATIONAL MEAT INSTITUTE  
Dirección de Información y Análisis Económico  
*Economic Analysis & Information Division*



Rincón 545/549 - C.P. 11.000

Montevideo – Uruguay

Tels.: (598-2) 916 0430

(598-2) 916 1989

Fax: (598-2) 917 0874

(598-2) 916 2933

[inacarnes@inac.gub.uy](mailto:inacarnes@inac.gub.uy)

[diae@inac.gub.uy](mailto:diae@inac.gub.uy)

[www.inac.gub.uy](http://www.inac.gub.uy)

**IMPORTANTE:** La reproducción total o parcial de la información contenida en esta publicación es libre, bajo condición de indicar la fuente.

*IMPORTANT: Total or partial reproduction of information held within this publication is free, conditioned to mentioning the source.*

Diseño y Producción Gráfica:



[graficamente@adinet.com.uy](mailto:graficamente@adinet.com.uy)

Impreso en Mastergraf S.R.L.

Depósito Legal N° 342.576/07

Comisión del Papel.

Edición amparada al Decreto 218/96.



# Contenido



**5** Mensaje del Dr. Luis Alfredo Fratti Presidente del Instituto Nacional de Carnes.

**7** Autoridades del Instituto Nacional de Carnes. Presidente, Vicepresidente, Junta y Direcciones.

## ACCIONES DE INAC

---

**6** Campaña Institucional

**8** Novillo Virtual

**12** Cajas Negras

**18** Consumo en el Mercado Interno

**22** Proyecto Restaurantes

**28** Auditoría de Calidad y Proyecto Genia



## 9 EXISTENCIAS

---

**10** Bovinas y Ovinas al 30/06

**11** Gráfica - existencias

**11** Análisis

## 13 FAENA

---

**14** Faena por especie

**15** Gráfica - bovinos y ovinos

**15** Análisis

**16** Faena de bovinos por categoría

**17** Gráfica - vacas, novillos, total

**17** Análisis

**20** Faena de ovinos por categoría

**21** Gráfica - corderos, ovinos adultos y total

**21** Análisis

## 23 EXPORTACIÓN

---

**24** Exportaciones totales del sector cárnico

**25** Gráfica - exportaciones totales

**25** Análisis

**26** Exportaciones de carne bovina

**27** Gráfica - exportaciones de carne bovina

**27** Análisis

**30** Principales destinos para las exportaciones de carne bovina

**31** Gráfica - exportaciones de carne bovina por destino

**31** Análisis

## Mensaje del Presidente

Es para nosotros un gusto hacerles llegar este material que reúne la evolución de los principales indicadores estadísticos de la cadena cárnica en los últimos 30 años. Un material sencillo, ágil, que sin dudas será de utilidad para todos aquellos que quieran conocer un poco mejor este sector que representa una de las principales riquezas de nuestro país.

El INAC nació hace 40 años con la vocación de brindar información precisa y actualizada sobre el quehacer de la actividad industrial y comercial de la cadena cárnica nacional. En aquel momento, finales de la década del sesenta, diversas iniciativas institucionales apuntaban a conocernos mejor como país para lograr un desarrollo armónico que conjugara nuestra vocación agropecuaria con la necesaria industrialización de los productos.

Los primeros tiempos fueron difíciles, de modestos resultados. Épocas donde no existían las computadoras y el trabajo con datos exigía una alta dosis de esfuerzo tanto de las empresas como del propio instituto. A lo largo de los años la tarea fue mejorando gracias al esfuerzo de las autoridades, que entendieron la relevancia de este trabajo, y de los técnicos que han dedicado todo su esfuerzo y capacidad a la mejora permanente de las informaciones. Un reconocimiento especial para el Contador Carlos Boragno quien dedicó más de 30 años de su actividad profesional a estas tareas y en él a todos los funcionarios de la Dirección de Información y Análisis Económico.

A lo largo de la publicación encontrarán además una muestra de las otras actividades que lleva adelante el INAC. Un pequeño vistazo a algunas de las acciones de un instituto que ingresa en su quinta década lleno de vida y con la firme convicción de ser un sello de confianza que distingue a Uruguay en el mundo de la carne.

Buena lectura.



**Dr. Luis Alfredo Fratti**  
Presidente  
Instituto Nacional de Carnes

# Para que con la Carne El país y las personas se sigan haciendo fuertes

Desde el año 2005 se ha generado la intención de re-posicionar en el imaginario social a la cadena cárnica, como el principal rubro que desarrolla Uruguay, situación confirmada por las cifras récord de exportación.

La importancia de la carne en el entramado productivo, la generación de empleos y de divisas han sido los ejes de una campaña de opinión pública que intenta llegar al ciudadano destacando la importancia del primer rubro exportador del país, con el que competimos en el mundo.

Lo que ocurra en esta cadena genera efectos en el resto de la sociedad, aunque la fuente laboral o la actividad principal que desarrollemos no se vincule directamente con este sector.

Por eso es que se inició una campaña de concientización cuyo eje ha sido “Con la carne Uruguay crece”.



“La carne no solo alimenta a tu familia” sino a todas las personas vinculadas a la gama de actividades conexas y por esta razón INAC trabaja promoviendo el desarrollo y la mejora constante de los productos de la cadena cárnica.

Asimismo se ha desarrollado una línea de trabajo con historietas y un cuento animado elaborados para los escolares que están siendo enviados a las escuelas públicas de todo el país.

Creemos que los niños y sus familias son los principales destinatarios de este mensaje para que se multiplique el orgullo de ser el país más ganadero del mundo con 12 millones de vacunos y 11 millones de ovinos en relación a su población; también para que se conozca que vender carne implica adquirir conocimientos, emplear tecnología y permanecer actualizado; un desafío del país todo.



## **PRESIDENTE**

**Dr. Luis Alfredo Fratti**

Delegado del Ministerio de Ganadería, Agricultura y Pesca

## **VICEPRESIDENTE**

**Dr. Fernando Pérez Abella**

Delegado del Ministerio de Industria, Energía y Minería

## **JUNTA**

Representantes de la Asociación Rural del Uruguay

**Ing. Agr. Manuel Lussich – titular**

**Dr. Gonzalo Aguirre – alterno**

Representantes de la Federación Rural

**Ing. Agr. Roald Rivoir – titular**

**Dr. Emilio Mangarelli – alterno**

Representantes de la Cámara de la Industria Frigorífica

**Dr. Alberto González – titular**

**Dr. Rodrigo Goñi – alterno**

Representantes de la Asociación de la Industria Frigorífica del Uruguay

**Dr. Jorge Barrios – titular**

**Sr. José Costa Valverde – alterno**

## **DIRECCIONES**

Dirección de Administración y Finanzas

**Cr. Juan José Vilanova**

Dirección de Asuntos Legales

**Dr. José María Robaina**

Dirección de Mercados Externos

**Cra. Silvana Bonsignore**

Dirección de Servicios Técnicos a la Cadena Agroindustrial

**Sr. Ricardo Robaina**

Dirección de Contralor del Mercado Interno

**Sr. Daniel Cazet**

Dirección de Tecnologías de la Información

**Ing. Hugo Köncke**

Dirección de Información y Análisis Económico

**Dr. Pablo Caputi**

# Valor medio del novillo tipo



## ¿Motivos de su realización?

El INAC tiene entre sus funciones básicas promover mecanismos de coordinación entre los agentes de la cadena cárnica para encontrar alternativas de negocios que agreguen valor a los productos. Con este propósito se divulga el valor promedio generado luego del proceso industrial por un novillo típico del Uruguay (razas británicas y sus cruza).

## ¿Cómo se calcula?

Se define un novillo tipo de 480 kg en pie, con una canal en gancho de 260 Kg. Se evalúan las colocaciones de los productos obtenidos tanto para el mercado interno como para los mercados externos. Se divulga el promedio del último trimestre, para evitar las oscilaciones que no tienen significado económico.

Valor del "novillo tipo"

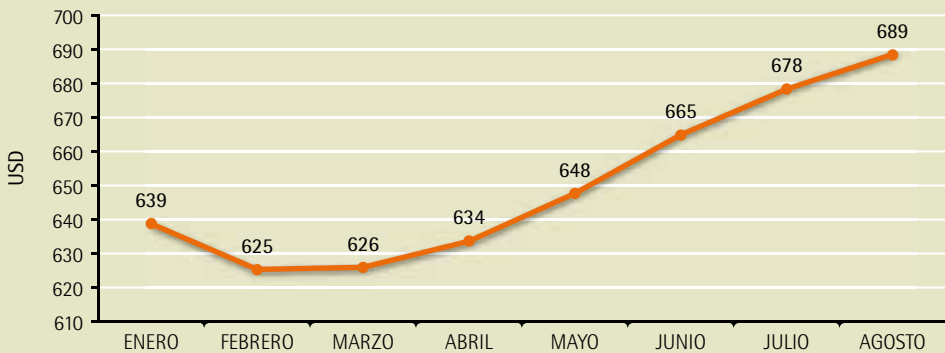

## ¿Cómo se obtienen los pesos?

A partir de las bases de datos del INAC, se obtienen ecuaciones de predicción de pesos de los diferentes cortes, menudencias y subproductos, en sus distintas presentaciones comerciales.

## ¿Cómo se obtienen los precios?

Los valores de los diferentes productos provienen de los sistemas de información del INAC, que divulga los mismos en forma rutinaria en la página web del instituto.

# EXISTENCIAS

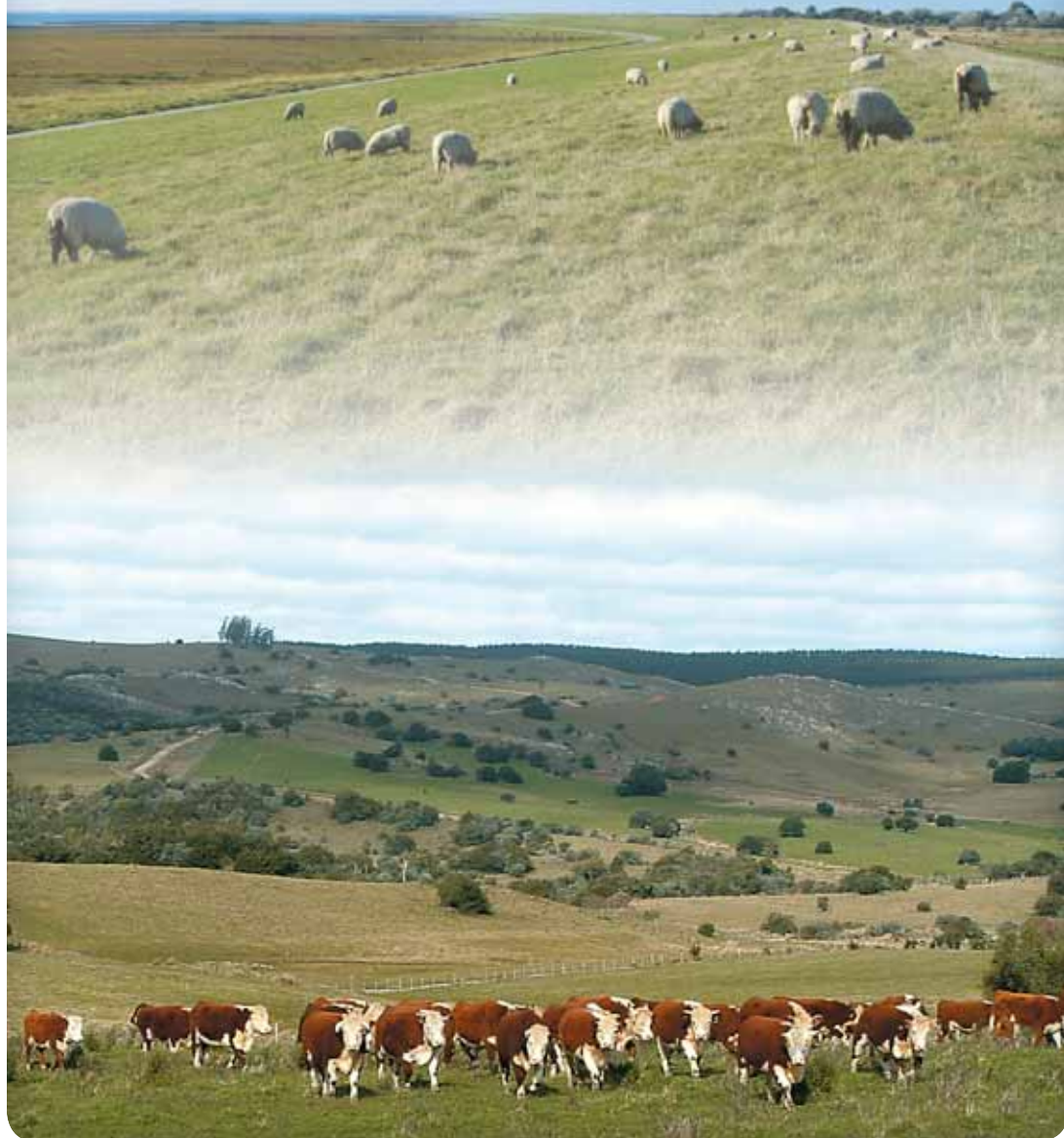



## EXISTENCIAS - AL 30 DE JUNIO



Miles de cabezas

Año	BOVINOS	OVINOS
1977	10.111	15.975
1978	10.001	16.157
1979	10.299	17.233
1980	11.173	20.033
1981	11.421	20.391
1982	11.237	20.307
1983	9.704	20.447
1984	9.062	20.637
1985	9.370	21.196
1986	9.300	23.336
1987	9.945	24.006
1988	10.331	24.689
1989	9.446	24.872
1990	8.692	25.244
1991	8.889	25.941
1992	9.670	25.034
1993	10.217	23.301
1994	10.504	21.230
1995	10.451	20.205
1996	10.651	19.747
1997	10.533	18.280
1998	10.297	16.495
1999	10.389	14.491
2000	10.353	13.198
2001	10.595	12.083
2002	11.274	10.948
2003	11.582	9.975
2004	11.962	9.767
2005	11.958	10.848
2006	11.699	11.089

Fuente: DI.CO.SE

## EXISTENCIAS - AL 30 DE JUNIO

Miles de cabezas

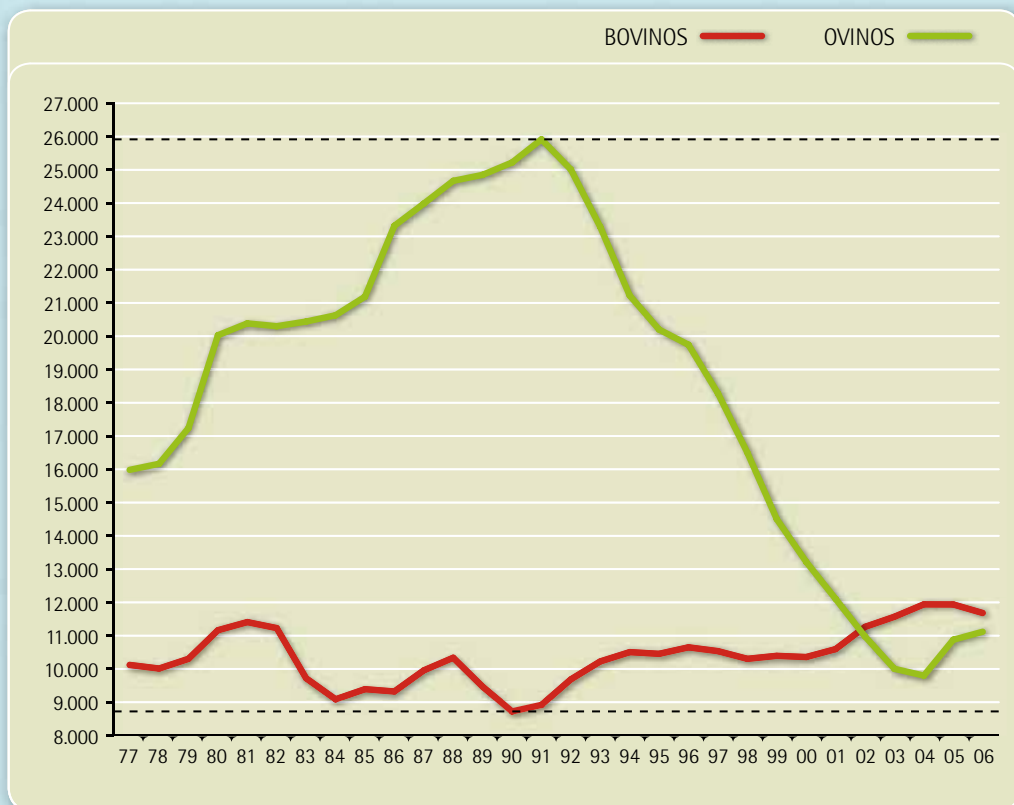

Las existencias bovinas llegaron a un mínimo en 1990, como consecuencia de la sequía ocurrida el año anterior. A partir de ese momento se da una recuperación sostenida del stock dejando atrás la historia de fuerte oscilación en las existencias y faena conocida como el *ciclo ganadero*. En los últimos cinco años es muy notoria la estabilización del stock bovino en valores en torno a los 11.5 millones de cabezas. En sentido opuesto, las existencias ovinas registraron una caída pronunciada durante toda la década del noventa pasando de un máximo cercano a los 26 millones de cabezas en 1991 a un mínimo inferior a los 10 millones de cabezas en el 2004.

# cajasnegras

## Sistema Electrónico de Información de la Industria Cárnica

Uruguay es el primer país en el mundo que implementa un sistema electrónico de información en los frigoríficos que es gerenciado por el organismo que asesora al gobierno en políticas de carnes con la integración del Poder Ejecutivo y las Gremiales de Productores e Industriales.

A través de balanzas digitales, computadores y otros dispositivos se registra y transmite a INAC los datos relevados en las plantas.

### Situación del SEIC (Cajas Negras) al 1º de setiembre de 2007

- **Instalado** en el 100 % de las plantas proyectadas: 36 frigoríficos.
- **Funcionando** en el 100 % de las plantas proyectadas: 36 frigoríficos la Fase I (Información electrónica directa desde la planta a INAC con pesos de los puestos 1 al 4 y 7 “con hueso”): Balanza de Hacienda, Balanza de Desangrado, Balanza Previo al Dressing, Balanza de Clasificación posterior al Dressing y Balanza de despacho de carne con hueso en Andén.
- **Recepcionando** información en INAC del 95 % de la faena bovina nacional (31 Plantas). La información se recibe en forma continua en el mismo momento en que se realiza la faena.
- **Publicando** en la Web información de 31 plantas (95% de la Faena bovina nacional) a la cual acceden Productores y Consignatarios.
- **Produciendo** información automática para análisis sobre la industria cárnica a través de INAC.
- **Multiplicando** por 7 la velocidad de la información.

# FAENA



## FAENA POR ESPECIE

En establecimientos habilitados a nivel nacional

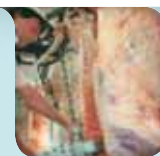

Cabezas

Año	BOVINOS	OVINOS	PORCINOS	EQUINOS
1977	1.164.506	361.976	154.737	6.847
1978	1.070.481	761.022	159.057	7.305
1979	929.516	345.158	147.295	6.836
1980	1.242.895	941.739	148.914	6.102
1981	1.606.335	1.859.828	157.779	9.654
1982	1.830.551	1.448.644	156.906	11.376
1983	1.869.714	1.290.952	149.383	10.532
1984	1.206.667	722.723	120.574	11.702
1985	1.301.868	848.922	105.713	11.572
1986	1.352.543	1.563.124	124.288	6.501
1987	1.051.167	905.894	129.382	6.127
1988	1.258.260	1.159.944	146.614	8.769
1989	1.681.268	2.451.690	138.917	17.413
1990	1.407.509	1.944.346	147.019	27.021
1991	1.144.143	1.732.082	151.634	32.303
1992	1.221.214	1.614.953	159.496	35.045
1993	1.195.187	1.801.041	152.217	38.351
1994	1.480.406	1.779.829	158.628	34.990
1995	1.391.605	1.349.838	163.668	30.428
1996	1.701.905	2.073.968	150.800	35.474
1997	1.959.543	2.124.010	149.540	40.371
1998	1.829.772	2.050.202	211.854	36.632
1999	1.752.340	1.775.171	214.787	34.765
2000	1.858.302	2.112.286	213.139	44.453
2001	1.369.318	1.325.045	189.664	53.351
2002	1.641.855	807.500	166.469	35.674
2003	1.731.667	716.944	125.989	38.030
2004	2.139.917	782.111	150.790	40.006
2005	2.392.709	1.084.003	177.735	36.273
2006	2.588.538	1.758.110	188.639	39.471

## FAENA POR ESPECIE

En establecimientos habilitados a nivel nacional

Miles de cabezas

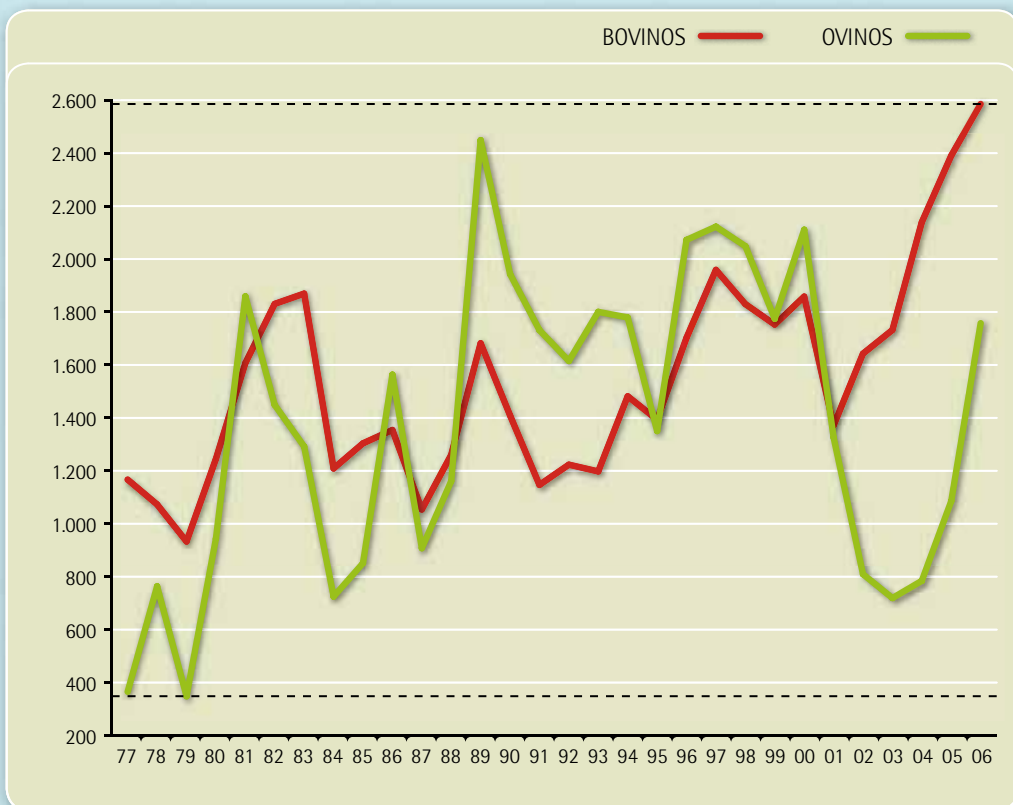

La faena de bovinos alcanza en el año 2006 un record histórico: casi 2.6 millones de cabezas. Si se relaciona la faena con el stock (tasa de extracción) se concluye que para el 2006 la misma se ubicó en 22%, un guarismo similar al de Brasil y ligeramente inferior al de Argentina. Por su parte la faena de ovinos presenta un padrón más errático en la medida que esta depende de las posibles exportaciones en pie (que no tienen regularidad entre años) y de los cambios en los precios de la lana en los mercados internacionales.

# FAENA DE BOVINOS POR CATEGORÍA

En establecimientos habilitados a nivel nacional

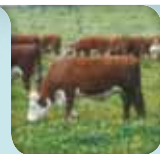

Cabezas

Año	VACAS	NOVILLOS	TERNEROS	TOROS	TOTAL
1977	227.091	834.734	71.142	31.539	1.164.506
1978	186.687	801.723	51.104	30.967	1.070.481
1979	249.774	600.114	46.264	33.364	929.516
1980	417.644	720.299	74.324	30.628	1.242.895
1981	580.326	847.110	135.117	43.782	1.606.335
1982	855.359	758.664	167.375	49.153	1.830.551
1983	850.632	854.920	127.236	36.926	1.869.714
1984	467.622	654.877	56.871	27.297	1.206.667
1985	450.222	755.977	69.806	25.863	1.301.868
1986	504.841	750.561	66.147	30.994	1.352.543
1987	380.986	583.891	59.424	26.866	1.051.167
1988	494.979	671.841	60.260	31.180	1.258.260
1989	893.418	672.986	77.766	37.098	1.681.268
1990	607.182	743.953	30.456	25.918	1.407.509
1991	367.089	728.183	26.535	22.336	1.144.143
1992	375.232	795.301	27.940	22.741	1.221.214
1993	433.595	705.624	30.387	25.581	1.195.187
1994	621.042	782.237	47.677	29.450	1.480.406
1995	587.729	731.802	42.719	29.355	1.391.605
1996	738.344	876.843	52.838	33.880	1.701.905
1997	891.144	976.781	57.484	34.134	1.959.543
1998	766.675	990.096	44.102	28.899	1.829.772
1999	720.407	959.920	45.412	26.601	1.752.340
2000	827.894	954.197	46.917	29.294	1.858.302
2001	569.933	756.634	21.690	21.061	1.369.318
2002	603.114	995.305	18.424	25.012	1.641.855
2003	694.406	993.513	14.112	29.636	1.731.667
2004	990.715	1.101.911	12.259	35.032	2.139.917
2005	1.102.293	1.230.150	19.053	41.213	2.392.709
2006	1.195.178	1.325.053	26.733	41.574	2.588.538

## FAENA DE BOVINOS POR CATEGORÍA

En establecimientos habilitados a nivel nacional

Miles de cabezas

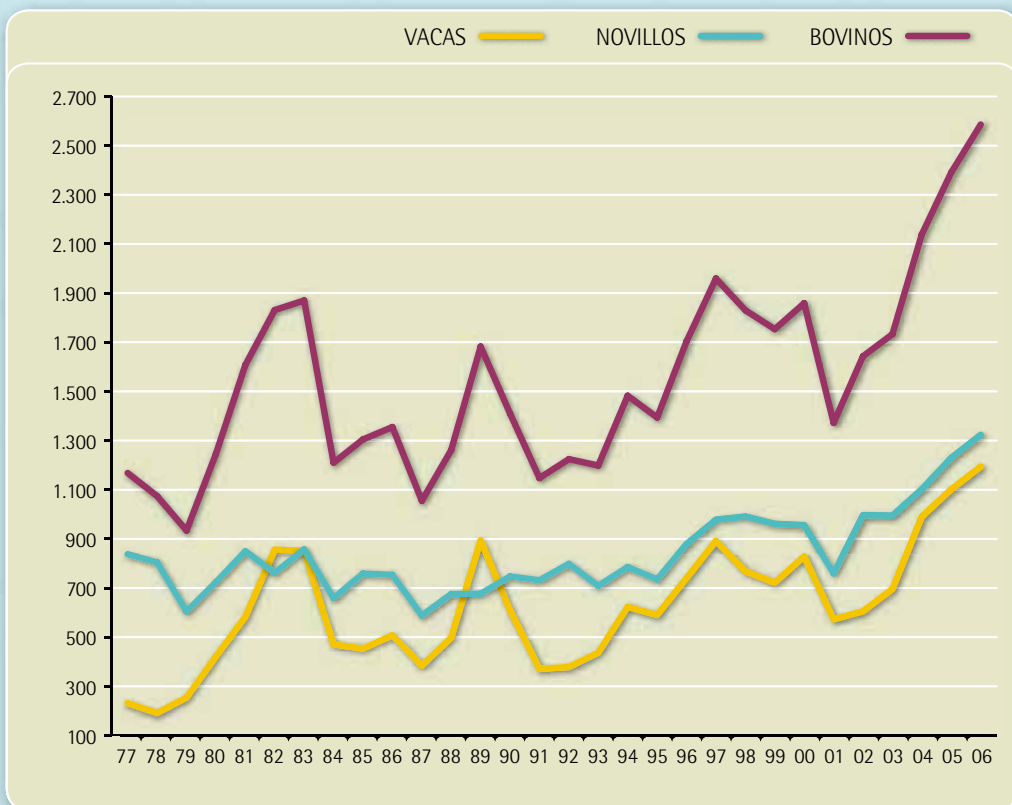

Es muy notoria la asociación que hay entre el padrón de variación de la faena de vacas y de la faena total. En la lógica del denominado “*ciclo ganadero*” años de retención de categorías (aumento del stock, disminución de la faena) eran seguidos por años de liquidación de categorías (disminución del stock, aumento de la faena). Este ajuste era realizado a través de la categoría vacas, que era la que más sufría las oscilaciones. Como se observa, la faena de novillos oscila notoriamente menos a lo largo del tiempo. En los últimos años aumenta del mismo modo la faena de novillos y vacas debido a que las mejoras técnicas en la cría y la invernada hacen que esta extracción sea sustentable en el tiempo.



# Defendiendo el Consumo Interno

Ante la disparidad de productos existentes en el mercado bajo la denominación de carne picada, el INAC en el cumplimiento de sus cometidos de normalización de productos estimó conveniente la reglamentación de la composición y elaboración de carne picada.

Por decreto 215/006 de Julio 2006 se reglamenta la composición, elaboración, manejo y características físico químicas y microbiológicas que debe cumplir la carne picada para su expedición al público con la finalidad de homogeneizar el producto y defender al consumidor.

Asimismo se elaboró una guía fotográfica, con carnes picadas de diferente tenor graso para ser expuesta en todos los locales de carnicería con la finalidad que sirva de guía a los consumidores.



Dado que no existía un método con base sólida para el cálculo del consumo de carnes en el mercado interno y por ende en el cálculo del consumo per cápita, el INAC desarrolló una metodología clara y accesible para el cálculo del consumo per cápita de carnes.

El INAC presenta un flujograma de carne bovina donde se discrimina cada componente del consumo en el mercado interno así como el origen de cada uno de ellos y en base a estos datos se establece el consumo per cápita para el año 2006.

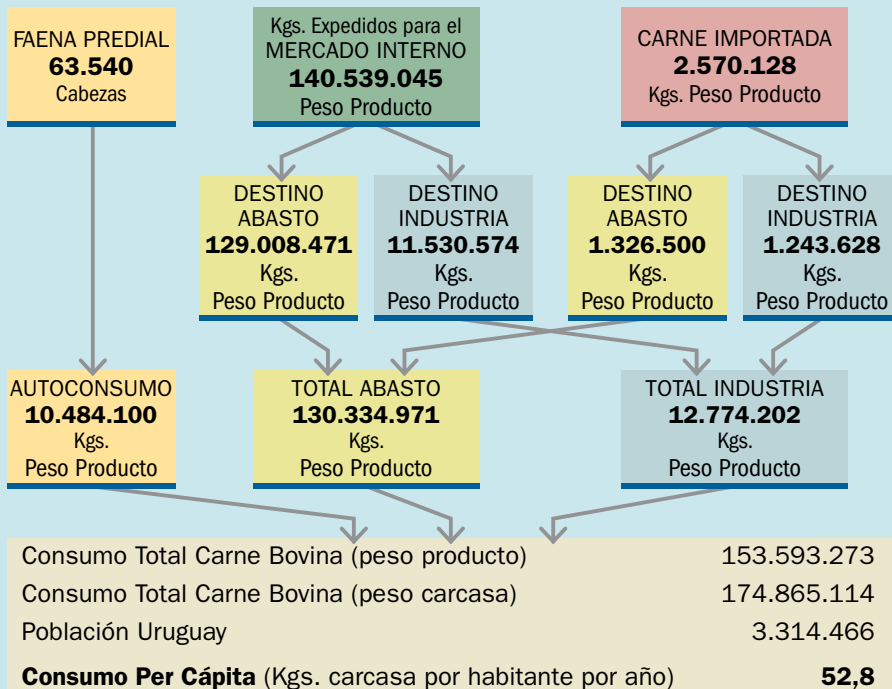

Fuente: INE, DICOSE, INAC.



# FAENA DE OVINOS POR CATEGORÍA

En establecimientos habilitados a nivel nacional



Cabezas

Año	OVEJAS	CAPONES	BORREGOS	CORDEROS	CARNEROS	TOTAL
1977 *	6.361	62.937	45.629	246.758	291	361.976
1978 *	15.193	191.776	22.487	530.788	778	761.022
1979	4.337	112.433	4.425	223.711	252	345.158
1980	2.602	393.893	44.708	500.485	51	941.739
1981	32.382	472.479	455.163	897.999	1.805	1.859.828
1982	31.689	209.671	278.750	927.118	1.416	1.448.644
1983	22.684	55.674	259.833	952.261	500	1.290.952
1984	49.325	69.127	155.210	448.049	1.012	722.723
1985	50.249	195.233	89.369	513.418	653	848.922
1986	99.014	864.226	135.368	462.951	1.565	1.563.124
1987	151.452	317.120	67.493	368.240	1.589	905.894
1988	343.417	455.190	53.797	302.607	4.933	1.159.944
1989	525.570	1.260.523	108.274	550.365	6.958	2.451.690
1990	348.713	754.506	140.551	696.483	4.093	1.944.346
1991	291.655	657.264	156.882	623.593	2.688	1.732.082
1992	332.283	598.489	138.789	543.085	2.307	1.614.953
1993	377.375	770.361	144.530	506.962	1.813	1.801.041
1994	450.562	690.157	122.832	514.475	1.803	1.779.829
1995	269.738	517.477	71.136	490.638	849	1.349.838
1996	497.185	830.549	62.032	682.245	1.957	2.073.968
1997	494.778	668.269	71.146	887.015	2.802	2.124.010
1998	470.052	679.070	66.915	831.438	2.727	2.050.202
1999	344.139	502.278	75.207	852.020	1.527	1.775.171
2000	451.967	642.323	95.591	920.628	1.777	2.112.286
2001	272.171	285.113	104.972	661.535	1.254	1.325.045
2002	135.244	185.507	97.844	387.221	1.684	807.500
2003	136.292	206.139	40.399	331.746	2.368	716.944
2004	152.681	266.598	24.846	334.180	3.806	782.111
2005	153.194	185.169	36.178	706.303	3.159	1.084.003
2006	351.084	262.071	76.595	1.064.478	3.882	1.758.110

\* Cifras estimadas para años 1977 y 1978.

## FAENA DE OVINOS POR CATEGORÍA

En establecimientos habilitados a nivel nacional

Miles de cabezas

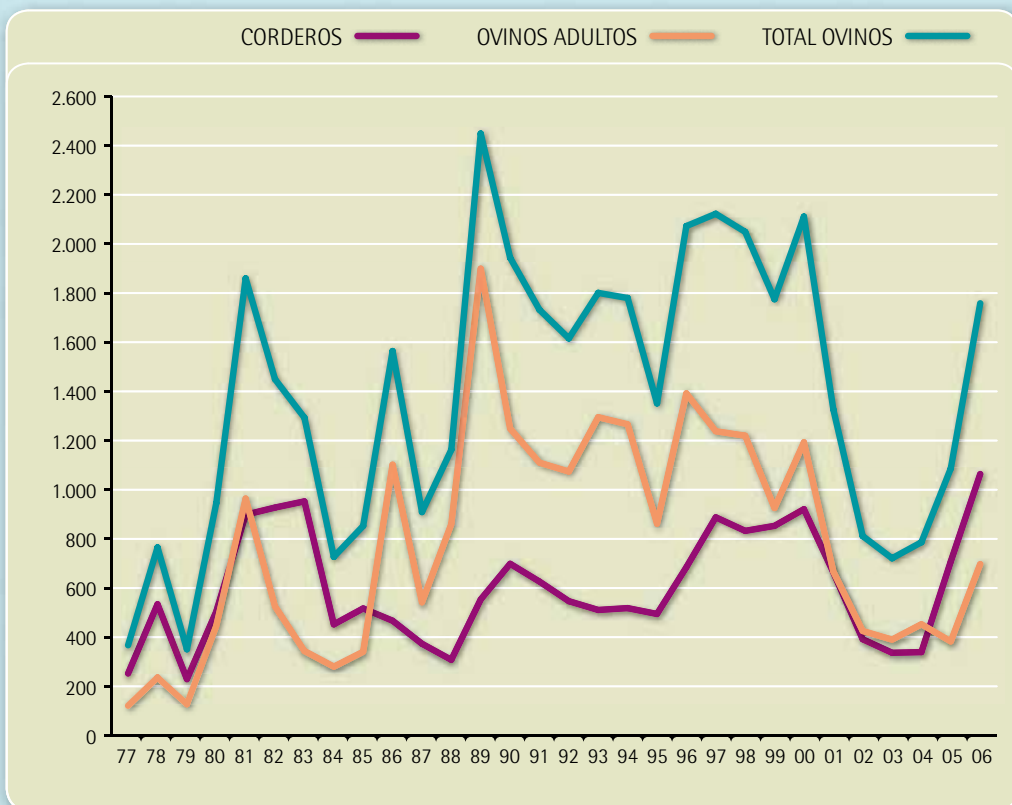

Hasta inicios de la presente década las oscilaciones en el total de ovinos faenados a nivel nacional estuvieron muy asociadas a las oscilaciones en la faena de ovinos adultos (comparar las dos series). En los últimos años ha comenzado a tomar preponderancia la faena de corderos llegando en el 2006 a la cifra record de más de 1 millón de animales de esta categoría faenados. En la medida que se abran nuevos mercados para la exportación de carne ovina con hueso este puede llegar a ser un rubro de gran importancia económica para el país, habida cuenta de los altos precios de este producto en los mercados internacionales.

40 AÑOS ATRÁS EMPEZÁBAMOS A ESCRIBIR EL FUTURO  
HOY TRABAJAMOS POR UN SUEÑO PARA LA PRÓXIMA DÉCADA



NUESTRO DESAFÍO:  
CONQUISTAR LAS PREFERENCIAS DEL CONSUMIDOR



# EXPORTACIÓN



## EXPORTACIONES TOTALES DEL SECTOR CÁRNICO

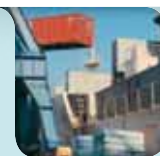

Millones de dólares

Año	CARNE BOVINA	CARNE OVINA	MENU- DENCIAS	SUB- PRODUCTOS	OTROS CONCEPTOS*	TOTAL
1977	105	5	4	7	2	123
1978	84	9	5	8	5	111
1979	100	3	4	8	5	120
1980	160	15	5	14	9	203
1981	221	25	8	12	12	278
1982	176	21	7	13	6	223
1983	231	15	8	20	4	278
1984	140	7	5	15	6	173
1985	114	7	4	10	4	139
1986	169	22	6	24	6	227
1987	130	6	5	14	4	159
1988	143	11	7	21	4	186
1989	202	26	11	22	7	268
1990	243	31	11	24	12	321
1991	170	19	9	22	13	233
1992	178	19	11	27	13	248
1993	156	19	11	18	14	218
1994	225	19	13	22	12	291
1995	236	17	13	26	11	303
1996	302	30	16	32	13	393
1997	384	33	16	37	16	486
1998	411	34	16	34	16	511
1999	342	26	17	34	15	434
2000	369	33	23	36	18	479
2001	217	23	12	21	19	292
2002	269	19	9	28	11	336
2003	379	21	13	34	11	458
2004	624	30	18	39	16	726
2005	765	37	21	43	26	893
2006	961	48	28	57	25	1.119

\* Otros conceptos: Carne equina, porcina, de ave, de conejo, de caza menor, productos de chacinería, productos alimenticios, conservas varias.

## EXPORTACIONES TOTALES DEL SECTOR CÁRNICO

Promedio período 1977/2006

Participación porcentual

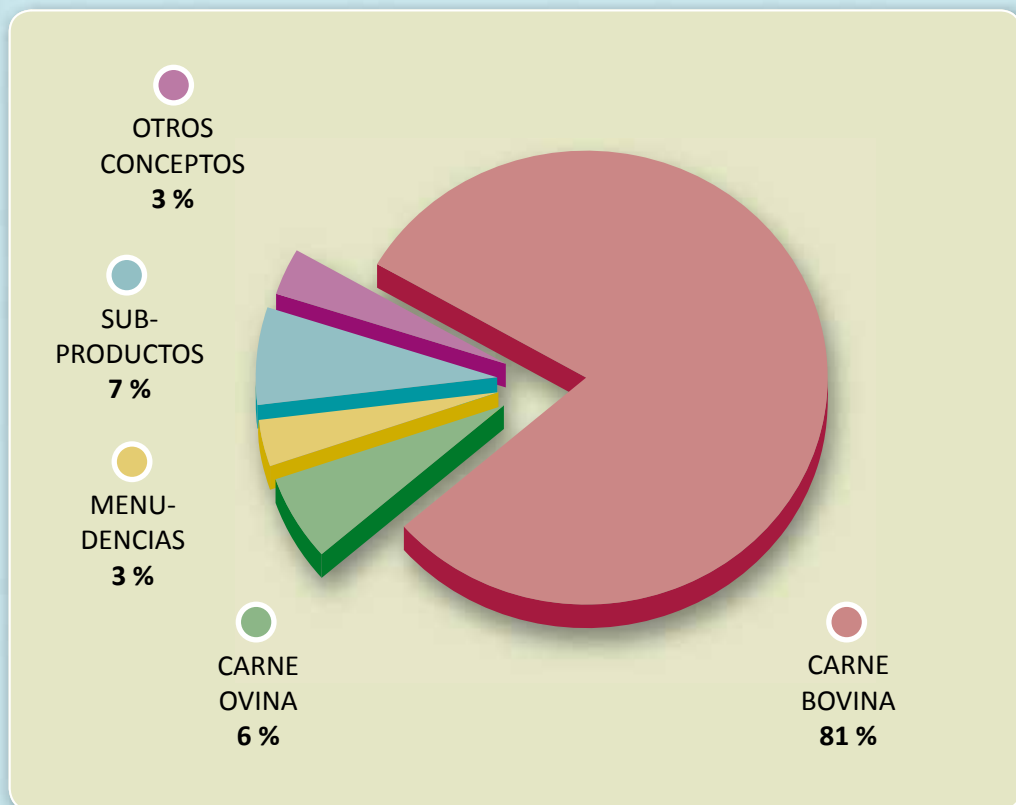

El año 2006 constituyó un record en los valores exportados por el sector cárnico: más de 1.100 millones de dólares. Como resulta evidente el concepto de mayor peso fue el de la carne bovina que supero los 960 millones de dólares. Si se realiza el promedio de los últimos 30 años se concluye que la carne bovina ha representado aproximadamente el 80% del valor total exportado por el sector cárnico, repartiéndose el 20% restante las menudencias y sub-productos, la carne ovina y otros conceptos. De todos modos, para no perder de vista la relevancia de este sector para el país, sólo los subproductos del sector cárnico generan casi 60 millones de dólares por concepto de exportaciones.



# EXPORTACIONES DE CARNE BOVINA

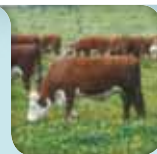

Miles de tons. peso carcasa

Año	REFRIGERADA			ELABORADA Y SALADA	TOTAL
	ENFRIADA	CONGELADA	TOTAL		
1977	27	95	122	8	130
1978	42	66	108	11	119
1979	21	54	75	6	81
1980	42	71	113	4	117
1981	51	115	166	7	173
1982	29	133	162	7	169
1983	11	211	222	10	232
1984	7	124	131	12	143
1985	18	102	120	13	133
1986	41	120	160	25	185
1987	12	66	78	14	92
1988	10	106	116	15	131
1989	26	131	156	21	177
1990	64	101	165	27	192
1991	19	71	90	27	117
1992	21	72	93	30	123
1993	13	72	85	21	105
1994	27	105	131	21	152
1995	26	96	122	20	143
1996	56	131	187	22	210
1997	85	161	246	22	268
1998	94	140	234	23	257
1999	59	166	224	19	244
2000	61	195	255	17	272
2001	34	116	150	19	169
2002	46	189	236	23	259
2003	63	228	291	27	318
2004 *	56	292	348	25	373
2005 *	63	348	412	30	442
2006 *	79	367	446	31	478

\* A partir del 1° de enero de 2007, se modificaron los coeficientes de conversión a peso carcasa de las exportaciones de carne bovina. Los volúmenes que se informan para los años 2004, 2005 y 2006 están expresados utilizando los nuevos coeficientes antes citados.

## EXPORTACIONES DE CARNE BOVINA

Promedio período 1977/2006

Participación porcentual

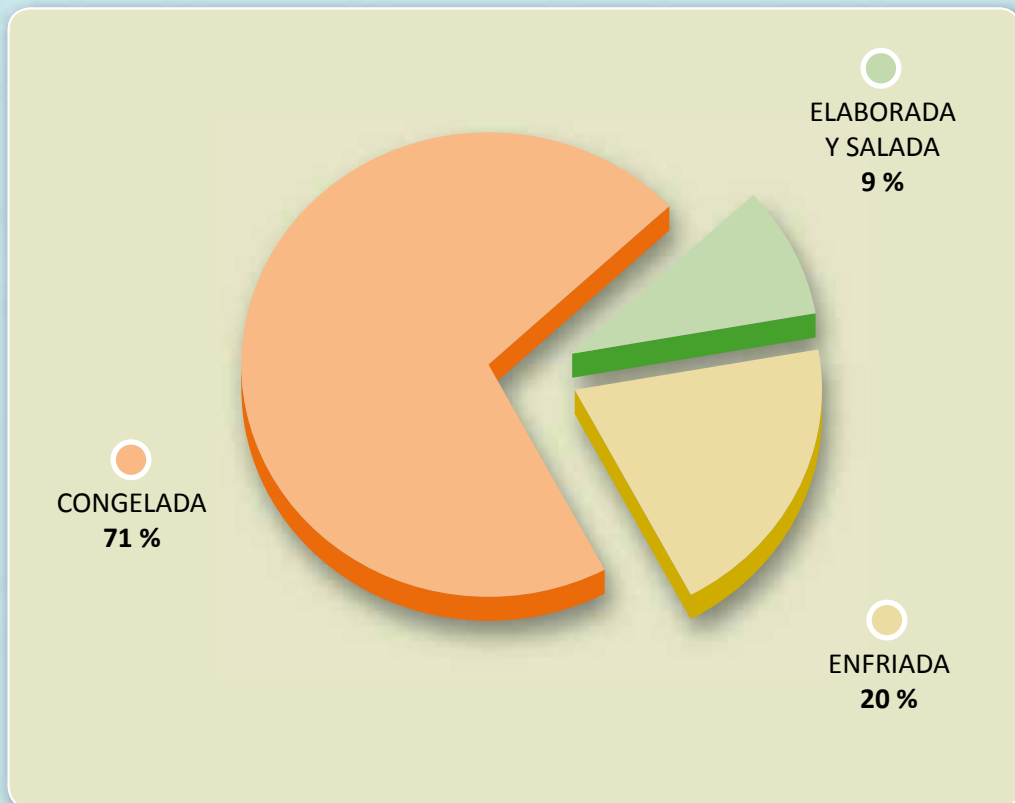

Uruguay llegó en el 2006 a una cifra cercana al medio millón de toneladas de carne exportada lo que constituye un logro remarcable. Este valor ubica a nuestro país entre los ocho mayores exportadores mundiales de carne bovina. Debido al tipo de inserción internacional que tenemos en la actualidad y a los productos que las empresas elaboran, en el promedio de los últimos treinta años más del 70% de las colocaciones (en volumen) se producen en la modalidad de “carne congelada”. Esta cifra se ha mantenido a lo largo del tiempo y es un indicador clave para comprender el estado de situación de la cadena cárnica nacional y su relación con los mercados consumidores en el exterior.



Control Oficial  
de Calidad  
Comercial y  
Certificaciones



Capacitación y  
Difusión



Desarrollo y  
Gestión de  
Programas de  
Certificación  
de Carnes



Actividades de  
investigación  
y desarrollo



Asistencia  
al acceso y  
permanencia  
en los  
mercados

La eficiencia de la cadena cárnica y la calidad del producto final, se logran a lo largo de todo el proceso de producción, industrialización y comercialización de la carne.

Las funciones de INAC se enfocan no sólo a la optimización de cada sector sino, aún con mayor énfasis, a las relaciones existentes entre ellos, para lo cual se fomentan iniciativas de acuerdos y cooperación.

Evaluación de  
proyectos y  
habilitaciones





# PRINCIPALES DESTINOS PARA LAS EXPORTACIONES DE CARNE BOVINA



Millones de dólares

Año	NAFTA	UNION EUROPEA	MERCOSUR	OTROS PAISES	TOTAL
1977	(.)	46	22	37	105
1978	2	21	40	21	84
1979	4	37	45	13	100
1980	4	48	78	30	160
1981	5	48	76	92	221
1982	4	45	29	99	176
1983	4	44	21	162	231
1984	5	37	22	75	140
1985	5	40	37	33	114
1986	9	55	62	43	169
1987	7	66	23	35	130
1988	5	54	10	74	143
1989	7	69	41	86	202
1990	17	63	89	74	243
1991	25	62	24	59	170
1992	21	68	39	50	178
1993	13	62	30	52	156
1994	11	89	49	76	225
1995	9	102	48	77	236
1996	47	102	74	79	302
1997	56	110	123	95	384
1998	40	109	158	105	411
1999	88	93	58	104	342
2000	118	74	61	117	369
2001	69	58	36	53	217
2002	13	86	46	125	269
2003	191	68	40	81	379
2004	448	92	28	55	624
2005	540	125	32	68	765
2006	320	174	122	345	961

(.) Indica que la magnitud no alcanza a la mitad del último dígito utilizado.

## PRINCIPALES DESTINOS PARA LAS EXPORTACIONES DE CARNE BOVINA

Millones de dólares

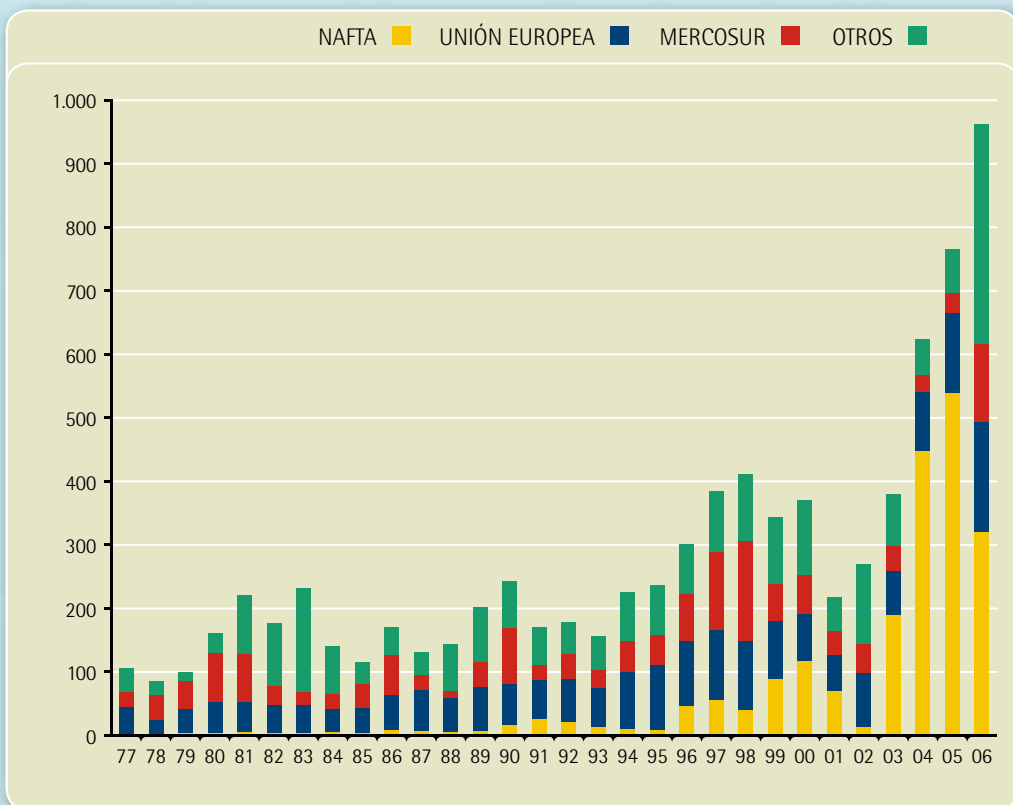

La Unión Europea ha sido históricamente un importante comprador de carne bovina de nuestro país, especialmente de los cortes de mayor valor. En los últimos años han cobrado una importancia decisiva los mercados del NAFTA, con los Estados Unidos de Norteamérica como principal destino y con una expectativa positiva en el mercado mejicano. El MERCOSUR ha tenido una trayectoria oscilante, con una gran dependencia de las condiciones macroeconómicas de los países. En el 2006, Chile se mostró como un gran comprador por razones más bien coyunturales. Finalmente hay que hacer notar que en el ítem “Otros” se agrupan más de 40 destinos que ayudan a diversificar el negocio, disminuyendo los riesgos de colocación.

## URUGUAY - SECTOR CÁRNICO INDICADORES DE ACTIVIDAD



BOVINOS	2006 1er. Semestre	2007 1er. Semestre	%
Faena (cabezas)	1.385.016	1.250.274	-9,7
Faena Total (tons.)	317.237	292.337	-7,8
Exportación (tons. peso carcasa)	260.238	211.168*	-18,9
Exportación (millones de USD)	506	428*	-15,4
Participación Porcentual Nafta (en valor)	33%	54%	

\* Cifras primarias.

La faena de bovinos (medido en cabezas) en el primer semestre de 2007 fue casi 10% inferior a la registrada en igual período del año anterior. Esta posibilidad había sido anticipada por los servicios del INAC a fines del año 2006 dado que la tasa de extracción lograda ese año era excepcionalmente alta. La caída en volúmenes fue menos marcada (cerca del 8%) por un aumento del peso medio de faena de los animales. Las exportaciones cayeron significativamente en volúmenes (cerca del 20%) y algo menos en valor (15%) debido a que el mercado interno se mantuvo como un firme demandante. Finalmente cabe destacar la preponderancia que están tomando los mercados del NAFTA este año, una situación similar a la ocurrida en el 2005.